ULTIMA ORĂ

SITUAŢIA PE FRONTURILE DE LUPTĂ

Comunicatul german

Berlin, 9 (Rador). — Inaltul comandament al forţelor armate publică următorul comunicat:

Mai multe avioane de luptă germane au atacat, în cursul zilei de Sâmbătă, cât şi în timpul nopţii de Sâmbătă spre Duminică obiective importante din punct de vedere al războiului, în Midlands şi în sud-estul Angliei. Toate atacurile au fost încununate de succes.

In Mediterana, arma aeriană germană a bombardat cu bombe de mare calibru, în cursul unor atacuri date în valuri, avioanele de pe aerodromurile din insula Malta şi portul la Valette.

Concentrări inamice şi depozite au fost lovite în plin. Au fost observate incendii foarte puternice.

Inamicul a lansat, în cursul nopţii, cu ajutorul câtorva avioane, bombe, în trei rânduri, deasupra cartierelor locuite din Germania occidentală.

Dintre cele trei avioane inamice, care au încercat să facă un raid în Norvegia, două au fost doborâte.

Sunt lipsă două avioane germane.

Comunicatele engleze

Londra, 9 (Rador). — Ministerele aerului şi securităţii interne publică Duminică dimineaţă următorul comunicat:

In cursul nopţii de Sâmbătă spre Duminică, s'a produs o uşoară activitate inamică, înainte de miezul nopţii, deasupra coastelor de vest şi nord-est ale Angliei.

In nord-estul Angliei au fost aruncate câteva bombe în comitatul Yorkshire, dar ele nu au făcut explozie. Nu sunt nici victime, nici pagube.

Sâmbătă după amiază, un avion inamic de bombardament a fost doborât deasupra mării, în largul coastei de est, de către avioanele de vânătoare britanice.

Totalul avioanelor inamice, doborâte Sâmbătă, se ridică astfel la trei.

*

Malta, 9 (Rador). — Un comunicat oficial britanic declară următoarele:

Sâmbătă, dela lăsarea întunericului şi până la miezul nopţii, avioane inamice au făcut o serie de raiduri deasupra insulei Malta.

Avioanele inamice au operat izolate.

Au fost aruncate bombe în mai multe puncte, însă nu sunt pagube însemnate. Un civil a fost omorât, iar altul rănit.

Sâmbătă după amiază, avioanele inamice au sburat deasupra Maltei la mare altitudine, fiind atacate de aviaţia antiaeriană.

Cu această ocazie avioanele inamice nu au aruncat bombe.

*

Londra, 9 (Rador). — Ministerul aerului transmite Duminică după amiază următorul comunicat:

Deşi condiţiile atmosferice au fost din nou defavorabile, un număr redus de avioane de bombardament au întreprins în noaptea de Sâmbătă spre Duminică atacuri asupra obiectivelor industriale din regiunea Manheim.

Sâmbătă, avioane izolate au bombardat diferite obiective din Rotterdam, Flissingen şi alte localităţi.

Avioane din serviciul coastelor au atacat în cursul unui sbor de patrulare, în ziua de Sâmbătă, vase de aprovizionare inamice escortate de contratorpiloare în largul coastei Norvegiei de sud.

In urma tuturor acestor operaţiuni nu lipseşte de cât nu avion.

Comunicatele italiene

Roma, 9 (Rador). — Cartierul general al trupelor italiene transmite, de undeva din Italia", următorul comunicat No. 247:

Pe frontul grec, acţiuni cu caracter local.

Aviaţia noastră a bombardat poziţii şi trupe inamice, cu bune rezultate.

Au fost deasemeni atinse câteva obiective ale bazelor dela Prevesa şi Havarrino.

In cursul acestor acţiuni, un avion de tipul GLOSTER şi unul de tipul P.Z.L., au fost doborâte de avioanele noastre de bombardament.

Unele dintre avioanele noastre de recunoaştere din Mediterana au fost atacate de trei avioane de vânătoare de tipul Hurricane, însă un avion englez a fost doborît.

In Africa septentrională, lupte cu caracter local în regiunea dela sud de Bengazi.

In Africa orientală, în sectorul Cheren, inamicul a reinoit atacurile sale, însă ele au fost toate respinse.

La frontiera Somaliei, se semnalează un atac inamic dat contra poziţiilor noastre. Atacul a fost respins.

Aviaţia noastră a cooperat la lupte, desfăşurând o activitate neobosită, atacând cu mitralierele şi bombardând trupele mecanizate inamice şi instalaţiile britanice.

Inamicul a încercat raiduri aeriene contra localităţilor Asmara şi Adi-Ugri, însă ele au fost stăvilite graţie promptei intervenţii a aviaţiei noastre de vânătoare, care a doborât patru avioane inamice.

In cursul acestei acţiuni, căpitanul Mario Visentini a doborât două avioane inamice, realizând astfel a 16-a victorie aeriană a sa.

Un alt avion inamic a fost doborât de aviaţia antiaeriană.

Trei dintre avioanele noastre nu s'au înapoiat la bazele lor.

In Marea Egee, în cursul după amiezei de Sâmbătă, avioane inamice au bombardat terenurile noastre de aviaţie. Nu sunt nici victime, nici pagube, cu excepţia unor mici stricăciuni.

In cursul nopţii de 7 spre 8 Februarie, formaţiile aeriene germane au bombardat cu succes aeroporturile din insula Malta.

In noaptea de 8 spre 9 Februarie, acţiunile de bombardament împotriva bazei dela Malta au fost repetate de detaşamente aeriene germane, cu intensitate şi eficacitate remarcabile.

*

Roma, 9 (Rador). — Cartierul general al forţelor armate italiene, „de undeva din Italia", transmit următorul comunicat:

Dela 1 la 31 Ianuarie 1941, numărul morţilor italieni, pe frontul din Grecia, se ridică la 2.194, al răniţilor la 4.712, iar al dispăruţilor la 2.639.

Printre soldaţii albanezi, în cursul aceleiaşi luni, au fost 6 morţi, 9 răniţi şi 63 dispăruţi.

Numărul morţilor italieni în Africa orientală italiană, a fost de 54, al răniţilor de 42, iar al celor dispăruţi de 7.

Morţii italieni, în Africa septentrională, după listele primite până la 31 Ianuarie, se cifrează la 51, al răniţilor la 77 şi al dispăruţilor la 4.080.

Pierderile marinei, între 1 Ianuarie şi 31 Ianuarie 1941, se ridică la 49, al răniţilor la 132, iar al dispăruţilor la 216.

In luna Ianuarie a. c., aeronautica italiană a avut 55 morţi, 118 răniţi şi 447 dispăruţi.

Forţele navale engleze au bombardat baza italiană dela Genova

Londra, 9 (Rador). — Amiralitatea britanică publică următorul comunicat:

Forţele noastre navale au realizat, în zorii zilei de Duminică o bombardare foarte puternică a bazei italiene de la Genova.

Deocamdată nu se pot da alte amănunte, însă rapoartele preliminarii arată că operaţia a fost încununată de mare succes.

Forţele care au efectuat bombardamentul se compun din unităţi grele şi uşoare.

Un convoi britanic atacat de aviaţia germană în Oceanul Atlantic

Berlin 9 (Rador). — Avioane de luptă germane de distanţe mari au atacat Duminică la amiază, în picaj, un convoi britanic în oceanul Atlantic, la vest de Spania.

Două vase au fost scufundate; celelalte vase, printre cari şi un vas de 6.000 tone, au fost grav avariate.

Un vas de 5.000 tone s'a scufundat în scurt timp, după ce fusese lovit în plin de o bombă de mare calibru.

Un al doilea vas, ceva mai mic, a fost lovit atât de rău încât s'a scufundat şi el după câteva minute.

La celelalte vase grav avariate s'au putut observa cum echipagiile coborau în bărcile de salvare.

AVION ENGLEZ DOBORAT

Berlin, 9 (Rador). — Un avion de tipul Lockhead, atacând, fără succes, un grup de vase germane curăţitoare de mine, a fost contraatacat de avioane germane de luptă.

Un avion-distrugător german a reuşit să doboare avionul britanic.

Cum sunt privite la Roma evenimentele din Africa

Budapesta, 9 (Rador). — *Corespondentul agenţiei Stefani transmite:*

Ziarele reproduc o lungă corespondenţă din Roma a agenţiei telegrafice ungare, în care se scoate în evidenţă hotărârea plină de demnitate şi încrederea neclintită a poporului italian în victoria finală.

Evenimentele din Africa de nord sunt primite cu calmul unei naţiuni mature şi disciplinate

Corespondentul agenţiei subliniază înrolarea voluntară a marilor mase de studenţi universitari şi ajunge la concluzia că în curând trupele italiene de pe frontul greco-albanezo vor porni un atac hotărâtor.

Un ziar italian despre situaţia din Grecia

Roma, 9 (Rador). — *Trimisul special al ziarului Popolo D'Italia, la frontiera greco-albaneză, după ştiri sosite din Grecia anunţă că după încetarea din viaţă a generalului Metaxas influenţa engleză asupra Greciei s'a afirmat şi mai mult, mai ales prin numirea ca şef a guvernului a guvernatorului Băncii Greciei, d. Koritsis, care este cunoscut pentru legăturile pe care le are cu finanţa britanică, precum şi prin debarcarea de noui contingente de trupe britanice la Salonic.*

Situaţia alimentară a populaţiei elene este din ce în ce mai gravă. Toate produsele alimentare sunt rare şi foarte scumpe. Atât în capitală, cât şi în provincie, prăvălile sunt aproape goale, neputând să se aprovizioneze. Pe străzi nu se văd oameni.

Ziarul termină prin precizarea că faţă de avioanele, tunurile şi soldaţii englezi, care se află acum pe frontul din Grecia, nu mai este locul să se vorbească de un front grecesc, ci de un front britanic în Grecia.

Presa germană şi problemele comerciale ale Europei în cursul acestui război

Berlin, 9 (Rador). — Majoritatea ziarelor mari germane, apărute Duminică dimineaţa, se ocupă pe larg de chestiunea satisfacerii nevoilor economice, prin propriile lor mijloace, de către popoarele europene, în cursul acestui războiu.

Deutsche Allgemeine Zeitung declară între altele: Forţa de rezistenţă a Europei, faţă de blocadă, depinde pe de o parte de sporirea producţiei, de materiile prime pe care ea le posedă şi de buna repartiţie a producţiei, precum şi de economisirea rezervelor.

Sporirea producţiei, în măsura nevoilor, este în plină desfăşurare, nu numai în Germania, ci şi în toate celelalte state europene. Zilnic se anunţă instalarea unor noui fabrici, în diferite ţări din Europa.

Ziarul constată apoi că Europa poate să satisfacă toate nevoile sale, dacă toate popoarele şi ţările sale sunt hotărîte la aceasta.

Pentru un anumit timp, adaogă ziarul, Europa, recurgând la o consumaţie dirijată şi la celelalte măsuri luate de Reich, cu atât de mult succes, va fi în stare să-şi sporească în mod considerabil producţia sa agricolă, precum şi producţia industrială.

Frankfurter Zeitung declară că Europa este încă departe de a fi pus în valoare toate posibilităţile sale de producţie industrială şi agricolă. Ea dispune încă de rezerve însemnate, în oameni şi materiale. In domeniul agricol deasemeni nu s'au folosit încă toate resursele rezultând din îngrăşarea terenurilor şi din irigaţii. Schimburile inter-europene, sunt susceptibile de a fi sporite într'o mare măsură, cu atât mai mult cu cât în Europa se găsesc cele mai importante regiuni industriale din întreaga lume.

Metoda preţurilor fixe şi echitabile, ţinându-se seama de preţul de cost, inaugurată şi perfecţionată de Germania, este menită să contribue la desvoltarea regiunilor cari până acum nu au fost destul de exploatate.

Sforţările desfăşurate în această direcţie nu tind la întronarea unei autarhii absolute, constată ziarul citat în concluzie, dar trebue să se ştie că o asemenea politică comercială trebue privită din punct de vedere european. Ea nu poate fi realizată fără colaborarea activă a tuturor ţărilor interesate. Primele jaloane au fost puse. Această politică va permite să se asigure tuturor ţărilor europene o foarte largă prosperitate.

PROECTUL AMERICAN PENTRU AJUTORAREA ANGLIEI

INCIDENTE IN ŞEDINŢA COMISIEI DE POLITICĂ EXTERNĂ A SENATULUI

New York, 9 (Rador). — Corespondentul agenţiei „D. N. B." anunţă:

In şedinţa de Sâmbătă a comisiei de politică externă a Senatului s'au produs incidente.

Poliţia a trebuit să intervină pentru a obliga pe d. Mac Michal, preşedintele congresului tinerimei americane, fiindcă acesta încercase să ia cuvântul pentru a vorbi în faţa membrilor comisiei, în numele tineretului american.

Ulterior, d. Mac Michal a afirmat că avusese intenţia de a citi o declaraţie în care se arăta că votarea proectului de lege pentru ajutorarea Angliei prezintă o mare importanţă pentru tinerimea americană, întrucât prin acest proect se decide dacă tineretul american va avea sau nu posibilitatea de a duce o viaţă productivă şi folositoare, sau dacă va trebui să se lase a fi omorîtă în războiul european.

D. Landon, fost contracandidat al d.lui Roosevelt, în alegerile din 1936, a declarat în faţa comisiei de politică externă a Senatului că d-sa nu-şi poate închipui un mai mare pericol pentru democraţia americană, decât este acela reprezentat prin legea pentru ajutorarea Angliei.

DECLARAŢIA D-LUI LANDON

New York, 9 (Rador). — *Corespondentul agenţiei „D. N. B." anunţă:*

D. Landon, fost candidat republican la alegerile pentru preşedinţia Statelor Unite, ţinute în anul 1936, luând cuvântul în şedinţa comisiei de politică externă a Senatului, ocupându-se de proectul de lege pentru ajutorarea Angliei, a declarat că preşedintele Roosevelt a voit să împiedice pe senatorul Eheeler de a lua cuvântul, fiindcă acesta s'a declarat împotriva proectului.

Propaganda guvernamentală, procedând prin intimidare, împiedică libera discuţie a proectului de lege, a adăogat d. Landon conformându-se astfel indicaţiilor preşedintelui Roosevelt.

Acesta este primul caz din istoria Statelor Unite, a precizat d. Landon, când preşedintele Statelor Unite încearcă să împiedice discutarea unui proect de lege, în Parlament, ştiut fiind că întotdeauna discuţiile au fost şi urmează să fie libere în mod absolut.

UN VOT AL COMISIEI

New York, 9 (Rador). — *Corespondentul agenţiei „D. N. B." anunţă:*

Comisia de politică externă a Senatului a decis, cu 10 voturi contra 5, ca personalităţile americane, care au de făcut declaraţii în legătură cu proectul de lege pentru ajutorarea Angliei, să fie audiate de membrii comisiei până Marţi, când audierile vor lua sfârşit.

Printre personalităţile ce vor fi audiate este şi d. Willkie, fost candidat la alegerile preşedinţiale recente.

AMENDAMENTE ALE OPOZIŢIEI RESIPNSE DE CAMERA REPREZENTANŢILOR

New York 9 (Rador). — Corespondentul agenţiei D. N. B. anunţă:

In cursul desbaterilor asupra priectului de lege pentru ajutorarea Angliei, Camera Reprezentanţilor a respins, cu 147 de voturi contra 70, amendamentul depus de deputatul republican Fisch, care tindea la interzicerea reparaţiilor în porturile americane a vapoarelor aparţinând beligeranţilor.

Amendamentul deputatului republican Eaton, tinzând la limitarea la 2 miliarde dolari a ajutorului american în favoarea Angliei, a fost respins cu 177 de voturi, contra 120.

Deasemeni a fost respins cu 122 de voturi, contra 38, amendamentul republicanului Wadsworth, care cerea să se limiteze la 7 miliarde dolari valoarea materialelor pe care Statele Unite urmează să le livreze pentru apărarea altor ţări, dar a căror apărare interesează America.

Acesta a fost unul dintre cele mai importante amendamente depuse de opoziţie. El a fost cu toate acestea respins de majoritatea Camerii Reprezentanţilor.

Şedinţa a fost foarte furtunoasă şi de mai multe ori a fost nevoe de intervenţia speakerului pentru restabilirea liniştei.

CONFERINŢA DE PACE DINTRE THAILAND ŞI INDOCHINA

Tokio, 9 (Rador). — *Conferinţa de pace indochinezo-thailandeză a ţinut Duminică după amiază o a doua conferinţă informativă la ministerul afacerilor străine.*

Un ziar japonez despre succesul diplomatic al Japoniei

Tokio, 9 (Rador). — Corespondentul agenţiei D. N. B. transmite:

Ziarul Tokio Nichi Nichi, într'un articol apărut Duminică scrie: Succesul diplomatic al Japoniei, în chestiunea mediaţiei Japoniei între Indochina şi Thailand, precum şi conferinţa dela Tokio, a adus o gravă atigere proectelor anglo-americane.

Ziarul continuă: Statele Unite au intenţia să pregătească un front de încercuire contra Japoniei, din care să facă parte Anglia, guvernul chinez dela Ciungking şi Olanda, pentru a închide Japoniei calea spre sud. Statele Unite sunt de părere că misiunea lor cea mai urgentă este de a da ajutor guvernului din Ciungking.

Japonia constată că atitudinea Statelor Unite faţă de Japonia a intrat într'o fază decisivă. Japonia trebue să stea de veghe şi cu arma la picior.

Se desmint ştirile despre o reuniune a Siriei cu Libanul

Vichy, 9 (Rador). — Corespondentul agenţiei D.N.B. anunţă că cercurile franceze competente desmint ştirile ce au circulat în străinătate cu privire la o pretinsă reuniune a Siriei şi Libanului într'un guvernământ general al Levantului, sub mandat francez, care ar fi acum în stare de proect.

NOUL MINISTRU AL UNGARIEI LA WASHINGTON

Budapesta, 9 (Rador). — Agenţia telegrafică ungară transmite:

D. Ghika, ministrul Ungariei la Tokio, a fost numit ministru al Ungariei la Washington.

Acord comercial intre Argentina şi Spania

New York, 9 (Rador). — Corespondentul agenţiei „D. N. B." comunică:

Intre Argentina şi Spania s'a încheiat un acord prin care se prevede că Argentina va livra Spaniei 120.000 baloturi de bumbac, precum şi un prim transport de 500.000 tone de cereale şi 1.500 tone de carne.

Livrările produselor de mai sus se vor face în cel mai scurt timp.

MANEVRELE ARMATEI FEDERALE ELVEŢIENE

Berna, 9 (Rador). — Corespondentul agenţiei „Havas" anunţă:

Două divizii din armata federală elveţiană au făcut manevre, timp de mai multe zile, în prezenţa generalului Guisan, şeful armatei elveţiene.

Manevrele au fost foarte reuşite, dovedind remarcabila capacitate a trupelor de a rezista la obositoarele exerciţii desfăşurate pe timp de ger şi viscol

Japonezii din Statele-Unite se pregătesc să se repatrieze

Tokio, 9 (Rador). — Corespondentul agenţiei DNB comunică:

Ziarul „Tokio Asahi Shimbun", după informaţii primite din New York, declară că japonezii stabiliţi în Statele Unite face pregătiri pentru a se înapoia în ţară.

In cursul lunilor Martie şi Aprilie urmează să plece din Statele Unite spre Japonia primul transport de femei şi copii japonezi.

N'AU FOST DESORDINI LA VICHY

Vichy, 9 (Rador). — *Corespondentul agenţiei „D. N. B." anunţă:*

Svonurile răspândite în străinătate, cu privire la unele dezordini ce s'ar fi produs la Vichy, nu se confirmă.

La Vichy domneşte cea mai completă ordine.

Mareşalul Pétain şi generalul Huntziger au asistat Duminică dimineaţa la o slujbă religioasă, după care ambii au făcut o plimbare prin centrul oraşului.

Revista italiană „Tempo" despre personalitatea d-lui general Antonescu

Roma, 9 (Rador). — *Revista „Tempo" publică un articol intitulat: „Ordine şi desordine în România" şi semnat Giacomo Maugeri. După ce autorul face istoricul celor petrecute cu ocazia venirii la putere a Generalului Antonescu, articolul continuă astfel:*

„Cu generalul Antonescu România se îndreaptă hotărât spre un drum nou. La răspunderea guvernării, Generalul, devenit Conducător al Statului, a vrut să asocieze pe cei cari aparţineau organizaţiei Gărzii de Fier. Ţara trebuia să schimbe radical directivele, trebuiau determinate responsabilităţile clasei politice care guvernase în trecut şi reabilitarea acelora care au fost pe nedrept persecutaţi.

„In politica externă era necesară o hotărâtă alăturare la politica Axei, care şi-a găsit expresia concretă în aderarea formală a României la Pactul Tripartit şi în reorganizarea structurii statale a Ţării, după spiritul statelor autoritare. Intr'o Capitală s'a spus că Generalul Antonescu este un instrument al Gărzii de Fier, Domnia Sa fiind prieten personal cu Codreanu şi pentru faptul de a fi proclamat Statul Legionar.

„In realitate Generalul Antonescu este un restaurator al dreptăţii, al moralităţii şi al legalităţii. Domnia Sa nu iartă nici chiar acelora din colaboratorii săi cari deşi au orientări paralele aplică sau încearcă să aplice metode pe care Domnia Sa nu le împărtăşeşte.

„Acest lucru a fost dovedit cu ocazia omorurilor dela Jilava, prin care elementele extremiste ale Gărzii de Fier au vrut să răzbune moartea lui Codreanu împuşcând în curtea închisorii zeci de personalităţi politice, deţinute acolo în aşteptarea procesului. Generalul Antonescu, pentru a onora figura lui Codreanu, a deplâns pe unii urmaşi ai săi degeneraţi, cari au cedat sentimentelor de răzbunare, în loc de a da dovadă de disciplina pe care gravitatea evenimentelor o cerea.

„Un alt episod care a confirmat calităţile Generalului Antonescu este acel petrecut recent şi ocazionat de uciderea maiorului Döring, membru al misiunei militare germane în România.

„Generalul Antonescu a reacţionat prompt contra acelor responsabili şi a luat asupra sa reorganizarea Gărzii de Fier; după aceasta Conducătorul a format un nou cabinet de technicieni şi militari, în care să nu aibe întâietate rancunele şi nerăbdarea, ci numai intenţia de a ajuta cauzei naţionale, de a realiza un program şi contraste.

„Este o operă grea, dar Generalului Antonescu nu-i lipsesc înţelepciunea şi energia".

Ce scrie revista bulgară „Nasenet"

Sofia 9 (Rador). — Revista Nasenet schiţează în rubrica „Siluete" descrierea personalităţii Cancelarului Hitler, a d-lor Wilkie şi Matsouka, precum şi a d-lui General Antonescu, despre care se scrie:

„Acum Domnia Sa e stăpân pe situaţie. La Bucureşti s'a vărsat sânge şi nu numai la Bucureşti! Dar Generalul sau Conducătorul cum îl numesc concetăţenii săi, se bucură nu numai de respectul Armatei dar şi de stima întregului popor. Politicianii români, caşi în multe alte ţări, se conduceau numai după capul şi interesele lor: „Eu sunt totul, eu sunt deasupra tuturor". Aceste principii duc la prăbuşirea partidelor şi a Statului însuşi.

Generalul Antonescu a pus înaintea proprilor lui interese interesele poporului şi al Statului Român. In modul acesta, d-sa a câştigat încrederea Armatei şi a poporului şi a reuşit să conducă barca Statului, în momentele cele mai grele pentru România".

CAMERA DEPUTAŢILOR A JAPONIEI A APROBAT PROECTUL PRIVITOR LA APĂRAREA ŞI SIGURANŢA STATULUI

Tokio, 9 (Rador). — Corespondentul agenţiei „Tass" transmite:

„Japan Times and Advertisen" anunţă că în ziua de 8 Februarie Camera Deputaţilor a Japoniei a aprobat fără modificări proectul de lege privitor la apărarea şi siguranţa statului, proect prin care se revizuieşte legea „mobilizării generale a naţiunii".

Ziarul afirmă că acest proect de lege, care actualmente este prezentat spre ratificare Senatului, este cel mai important dintre proectele de lege cari au fost examinate de Parlament în actuala sesiune.

✝

Maria G. Verulescu, Viorica şi Ltcdor Brăila, Georgeta şi Ing. Panaitescu, Marcela col. Verulescu cu copiii, Constanţa Aristide Demetriad cu copiii, Cleopatra Demetriad cu copiii, precum şi familiile înrudite, cu profundă durere anunţă încetarea din viaţă după o scurtă suferinţă a scumpului lor soţ, tată cumnat şi unchi,

George G. Verulescu

(IORGU)

Fost inspector C. F. R.

Decorat cu mai multe ordine

Inmormântarea va avea loc în ziua de 11 II ora 15. Cortegiul va pleca dela locuinţa defunctului din Str. Cornet No. 3 la Cimitirul Belu Parcela 36 figura 118. 3

✝

Indureraţii: Vasilichia, soţie; cpt. Constantin Popescu, medic cpt. dr. Nicolae Popescu, Perpetua şi lt. col. Botez, cu copiii, ing. Iancu Popescu şi Florica, cpt. Octav Popescu, fii şi fiică, ginere, noră şi nepoţi, precum şi familiile: General dr. Panait Bucur, Ioniţă Bucur şi Anica Tudor, fraţi, soră şi cumnaţi, anunţă încetarea din viaţă a iubitului lor

PREOT-ECONOM

Gheorghe Popescu

parohul bisericii „Sf. Nicolae" din Galaţi

Decorat cu „Coroana României", în gradul de cavaler, „Răsplata muncii pentru biserică", cl. I; „Avântul Ţării" ş. a.

Incetat din viaţa în noaptea de 8 Februarie 1941.

Inmormântarea va avea loc în ziua de 11 Febr. ora 2 d. a.

Cortegiul va pleca dela locuinţa defunctului, str. Egalităţii 12, Galaţi. 6

✝

Indurerat Ionel Giuan, cu toţi ai lui, anunţă cu mare durere rudele, prieteni şi cunoscuţi încetarea din viaţă a bunei şi neuitatei lui mamă

Smaranda C. Giuan

decedată în ziua de 8 Februarie a. c. după o lungă şi grea suferinţă.

Inmormântarea va avea loc Marţi 11 Februarie ora 16 d. a la cimitirul „Reînvierea" în capela căruia se află depusă. 2

✝

Indureraţii Virgiliu N. Drăghiceanu, Amelia şi Ion Chirescu, Natalia şi Colonel Dumitru Mladin, Căpitanul Aureliu N. Drăghiceanu şi Tereza cu copii, fii, fice, gineri, noră şi nepoate cum şi familiile: Davidescu, Oromolu şi Castriş, fac cunoscut încetarea din viaţă a scumpei lor

Maria N. Drăghiceanu

Serviciul religios se va oficia Marţi 11 Februarie la ora 9½ dimineaţa în biserica parohială din Grozăveşti (şoseaua Grozăveşti), unde se află depuse rămăşiţele pământeşti, iar înhumarea se face în cimitirul Central din Târgovişte la orele 15. 1

✝

Intristaţii: V. Niţescu soţ, Dorina şi Dr. Nicolae Niţescu cu fiul, Guţă Niţescu cumnat, Marin Păun frate, Tănase Aurel Păun nepoţi, Mitza Popescu, Marieta Ionescu, şi familiile înrudite Lache Ionescu şi Mate. Marinescu au durerea să anunţe încetarea din viaţă după o lungă şi grea suferinţă a scumpei lor

Păuna V. Niţescu

în etate de 61 ani

Inmormântarea va avea loc Marţi 11 Februarie ora 15 la Cimitirul Sf. Vineri în a cărui capelă se află depus corpul defunctei. 4

ULTIME INFORMAŢII

● D. general Nic. S. Stoenescu, ministrul finanţelor, a făcut Vineri, la ora 11, împreună cu d. M. Vulcănescu, subsecretar de stat, o vizită d-lui guvernator al Băncii Naţionale a României. Cu această ocaziune i-au fost prezentaţi membrii consiliului de administraţie cu care s'a întreţinut asupra problemelor financiare şi economice la ordinea zilei.

Din străinătate

● Beyrut, 9 (Rador). — Generalul Dentz, înaltul comisar al Franţei în Siria, şi-a continuat Sâmbătă inspecţia în provincie, fiind aclamat pretutindeni de populaţia băştinaşe.

In cursul serii, generalul Dentz s'a înapoiat la Beyrut.

● Budapesta, 9 (Rador). — Comisiunea pentru afacerile străine a Senatului a fost convocată în ziua de 12 Februarie, spre a lua în discuţie proectul de lege privitor la aderarea Ungariei la pactul tripartit şi proectul de lege privitor la pactul de amiciţie ungaro-iugoslav.

● Vichy, 9 (Rador).— *Mareşalul Petain a asistat Duminică dimineaţa la slujba religioasă oficiată în amintirea foştilor elevi a şcoalei dela St. Cyr, care au murit în timpul războiului.*

● Budapesta, 9 (Rador). — D. de Bardossy, noul ministru al afacerilor străine, cu ocazia numirii sale în acest post, a adresat telegrame cordiale miniştrilor de externe ai Germaniei, Italiei, Japoniei, Iugoslaviei şi Bulgariei, care au răspuns deasemeni în termeni călduroşi.

IN REPAOS

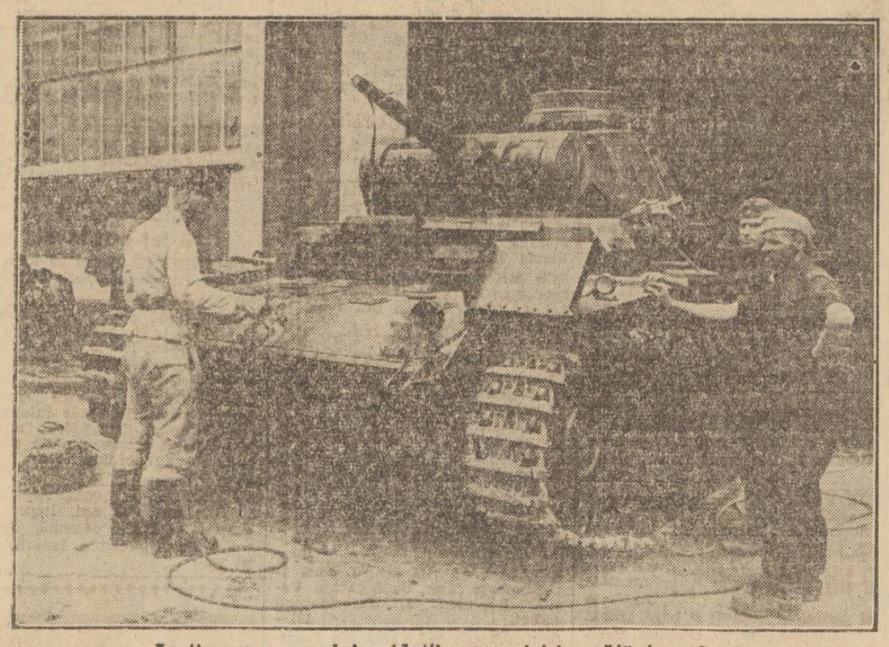

In timpul repaosului, soldaţii germani îşi curăţă tancul